



Ministerie van Binnenlandse Zaken en
Koninkrijksrelaties

De bruidsschat: milieubelastende activiteiten

Astrid van der Wijst & Gijs van Luyn
Informatiepunt Omgevingswet
Schakeldag, 25 juni 2019



Animatie bruidsschat

<https://www.omgevingswetportaal.nl/beeld-en-geluid/documenten/videos/2018/11/28/bruidsschat-omgevingswet>



Vernieuwing stelsel omgevingsrecht

Invoeringsspoor

Het invoeringsspoor regelt de overgang van de bestaande naar de nieuwe wet- en regelgeving. Bovendien vult dit spoor het hoofdspoor met enkele essentiële onderdelen aan.

Hoofdspoor

Het nieuwe stelsel bestaat uit de Omgevingswet, vier AMVB's en de Omgevingsregeling. Bij inwerkingtreding gaan het invoerings- en aanvullingsspoor op in het hoofdspoor.

Aanvullingsspoor

De ontwikkeling van wet- en regelgeving in het aanvullingsspoor maakt deel uit van lopende beleidsontwikkelingen op het gebied van natuur, bodem, geluid en grondeigendom.

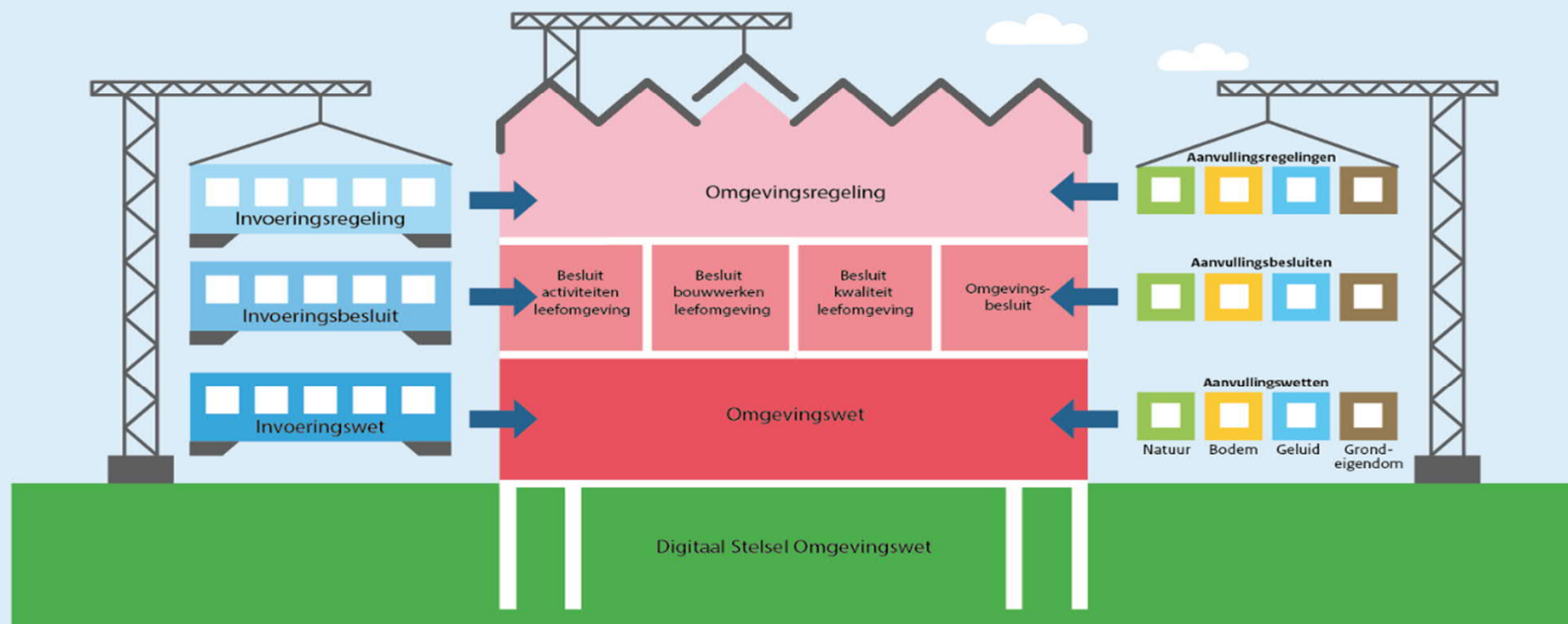



Nieuw en tijdelijk deel omgevingsplan

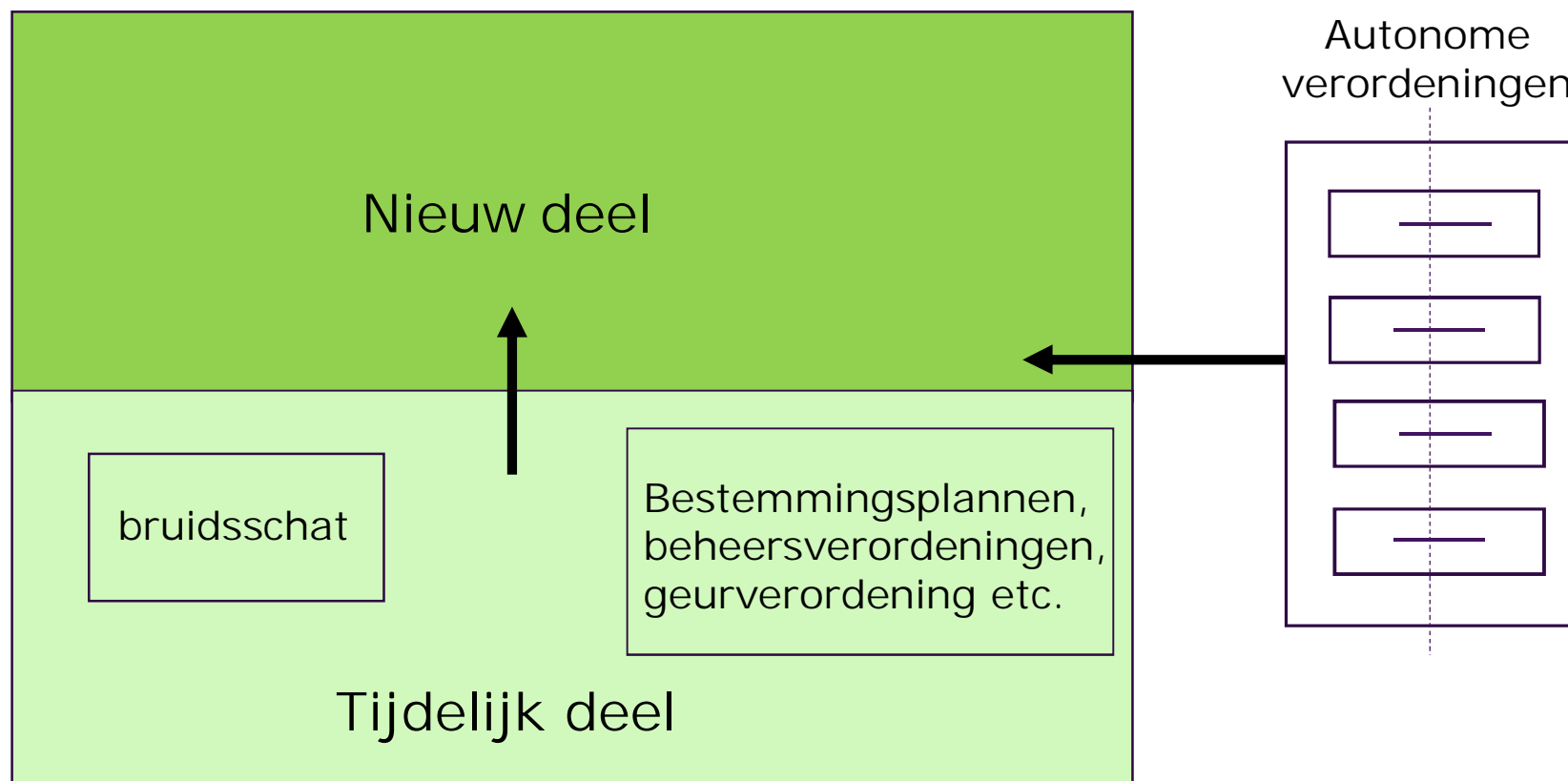



Inhoud en uitgangspunten

(zoveel mogelijk) beleidsneutraal en gelijkwaardige regels

- › Vervallen begrip inrichting
- › Specifieke zorgplicht
- › Maatwerkmogelijkheid

Transponeringstabel Activiteitenbesluit

Verhuistabel rijksregels - bruidsschat



Bruidsschat en ander overgangsrecht

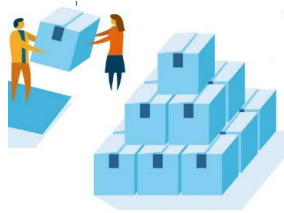

Algemeen overgangsrecht:

- › Bestaande vergunningvoorschriften en maatwerkvoorschriften blijven gelden
- › Autonome verordeningen blijven gelden
- › Omgevingsplan van rechtswege

In de bruidsschat zelf:

- › Voorrangsbepaling, artikel 2.1 bruidsschat:
 - Bestaande bestemmingsplannen, geurverordening etc, boven bruidsschat
 - Bestaand vergunningvoorschrift boven bruidsschat
- › Continuering overgangsrecht voormalige rijksregels
- › Bestaande verordening boven de bruidsschat



Relatie bruidsschat en Bal

Bruidsschatregels kunnen gelden voor:	Voorbeeld
1. Alle milieubelastende activiteiten	Voedselbereiding, parkeergarages, lozen huishoudelijk afvalwater, geur, geluid, trilling
2. Alleen voor H3-Bal-activiteiten	Geurregels zuiveringstechnische werken, lozen bij het maken van betonmortel
3. uitzondering: Niet voor H3-Bal-activiteiten	Lozen van koelwater, wassen van motorvoertuigen

Tabel Bruidsschat – milieubelastende activiteiten



Inspiratie: hoe
verder met de
bruidsschat?

3
S

Schrap

Stem af

Specificeer



S1: Schrap waar specifieke zorgplicht volstaat

BRUIDSSCHAT

- › Artikel 2.3.22.7 Geur
- › 1. Met het oog op het voorkomen of het beperken van geurhinder, wordt vaste mest opgeslagen:
 - › a. in een afgesloten voorziening voor een periode van ten hoogste twee weken; of
 - › b. op ten minste 50 m afstand vanaf de begrenzing van de opslag van vaste mest tot een geurgevoelig object.
- › 2. Het eerste lid is niet van toepassing op het opslaan van vaste mest, afkomstig van landbouwhuisdieren of van paarden en pony's die worden gehouden voor het berijden.

NA DE BRUIDSSCHAT

- › Volstaan met de specifieke zorgplicht (waar er geen lokaal probleem is)



S2: Stem af: voorbeeld vervanging drukriolering buitengebied

BRUIDSSCHAT

- › Artikel 2.4.1 (lozen van huishoudelijk afvalwater)
- › 1. Met het oog op het voorkomen van verontreiniging van een oppervlaktewaterlichaam wordt huishoudelijk afvalwater alleen op een oppervlaktewaterlichaam geloosd als het lozen plaatsvindt buiten een bebouwde kom of binnen een bebouwde kom van waaruit stedelijk afvalwater wordt geloosd met een vervuilingswaarde van minder dan 2000 inwonerequivalenten, en de afstand tot het dichtstbijzijnde vuilwaterriool of een zuiveringstechnisch werk waarop kan worden aangesloten meer bedraagt dan:
 - a. 40 m bij niet meer dan 10 inwonerequivalenten;
 - b. 100 m bij meer dan 10 maar minder dan 25 inwonerequivalenten;
 - c. 600 m bij 25 maar minder dan 50 inwonerequivalenten;
 - d. 1.500 m bij 50 maar minder dan 100 inwonerequivalenten; en
 - e. 3.000 m bij 100 of meer inwonerequivalenten.
- › 2. De afstand, bedoeld in het eerste lid, wordt berekend:
 - a. vanaf de kadastrale grens van het perceel waar het huishoudelijk afvalwater vrijkomt; en
 - b. langs de kortste lijn waarlangs de afvoerleidingen zonder overwegende bezwaren kunnen worden aangelegd.
- › 3. In afwijking van het tweede lid, onder a, wordt de afstand tot het dichtstbijzijnde vuilwaterriool of zuiveringstechnisch werk bij voortzetting van het lozen van huishoudelijk afvalwater in het

NA DE BRUIDSSCHAT

- › In gebied X wordt huishoudelijk afvalwater uitsluitend geloosd op het vuilwaterriool



S3: Specificeer de regel afgestemd op de locatie en toegelaten activiteiten

BRUIDSSCHAT

- › § 2.3.4 Geluidhinder
- › Artikel 2.3.4.1 (geluidgevoelig gebouw bestaande situaties)
- › Voor zover het activiteiten betreft die al rechtmatig werden verricht voor inwerkingtreding van de Omgevingswet wordt onder een geluidgevoelig gebouw, in afwijking van een geluidgevoelig gebouw, als bedoeld in het Besluit kwaliteit leefomgeving, niet verstaan:
 - › a. een gebouw of een gedeelte van een gebouw met een nevengebruiksfunctie van de woonfunctie, de onderwijsfunctie, de gezondheidszorgfunctie of de bijeenkomstfunctie voor kinderopvang; en
 - › b. een geluidgevoelig gebouw dat nog niet aanwezig is, maar op grond van dit omgevingsplan of een omgevingsvergunning voor een omgevingsplanactiviteit mag worden gebouwd.
- › Artikel 2.3.4.2 (toepassingsbereik)
- › 1. Deze paragraaf is van toepassing op het geluid door een activiteit op een geluidgevoelig gebouw.
- › 2. Deze paragraaf is niet van toepassing op het geluid door een activiteit, op:
 - › a. geluidgevoelige gebouwen die geheel of gedeeltelijk zijn gelegen op een gezoneerd industrieterrein;
 - › b. geluidgevoelige gebouwen die in dit omgevingsplan, anders dan het tijdelijk deel daarvan, of in een na de inwerkingtreding van de Omgevingswet aangevraagde omgevingsvergunning voor een omgevingsplanactiviteit zijn toegelaten voor een duur van niet meer dan tien jaar.
- › 3. Deze paragraaf is niet van toepassing op activiteiten waarvoor voorschriften over geluid zijn verbonden aan een voor de inwerkingtreding van de Omgevingswet onherroepelijke omgevingsvergunning.

NA DE BRUIDSSCHAT

- › In gebied X vindt het laden en lossen inpandig plaats.



Verhouding bruidsschat en instructieregels Bkl

- › Instructieregels in Bkl voor geluid, trillingen, slagschaduw en geur
- › Nog niet alle voorschriften in de bruidsschat voldoen aan de eisen van het Bkl



Tabel bruidsschat mba– instructieregels Bkl

Bruidsschatregels voldoen aan instructieregels Bkl:	Voorbeeld
1. Ja	Slagschaduw
2. Ja, locatie afhankelijk	Geluidwaarden voor tankstations
3 Nee, inhoudelijk	Onversterkt stemgeluid
4. nee, wetssystematiek en begrippen	Bebouwingscontour geur, bedrijventerrein



Vragen?

Oefenen met relatie bruidsschat – instructieregels Bkl.



Artikel 2.3.5.6 Trillingen: waarden voor continue trillingen

1. Met het oog op het voorkomen of het beperken van trillinghinder zijn de continue trillingen door een activiteit in trillinggevoelige ruimten, niet hoger dan de waarde A_1 trillingssterkte V_{\max} , bedoeld in tabel 2.3.5.6.
2. Als niet voldaan wordt aan de waarde, bedoeld in het eerste lid, is de waarde van continue trillingen door een activiteit in trillinggevoelige ruimten, niet hoger dan de waarden onder A_2 trillingssterkte V_{\max} en A_3 trillingssterkte V_{per} , bedoeld in tabel 2.3.5.6.

Tabel 2.3.5.6 Waarde voor continue trillingen in trillinggevoelige ruimten

Soort	waarden	
	07.00 – 23.00 uur	23.00 - 07.00 uur
A_1 trillingssterkte V_{\max}	0,1	0,1
A_2 trillingssterkte V_{\max}	0,4	0,2
A_3 trillingssterkte V_{per}	0,05	0,05

- Voldoet de regel aan het Bkl?
- Zou je de regel willen of moeten veranderen?



Artikel 2.3.16.4 Geur: voorkomen of beperken geurhinder

1. Met het oog op het voorkomen of het beperken van geurhinder:

a. wordt bij het slachten van dieren ten minste de vaste dierlijke mest die vrijkomt bij het slachten in afgesloten, lekvrije tonnen of bakken opgeslagen; en

b. worden afgezogen dampen en gassen van het broeien of koken van dierlijke bijproducten, als deze op de buitenlucht worden geëmitteerd:

1° ten minste 2 m boven de hoogste daklijn van de binnen 25 m van de uitmonding gelegen gebouwen afgevoerd; of

2° geleid door een doelmatige ontgeuringsinstallatie.

2. Voor zover er geen verandering van de activiteit plaatsvindt die leidt tot een toename van de geurbelasting op een geurgevoelig gebouw, is het eerste lid, onder b niet van toepassing als voor 1 januari 2008 voor die activiteit:

a. een onherroepelijke vergunning is verleend; of

b. voorschriften golden op grond van een van de besluiten, genoemd in artikel 6.43 van het Activiteitenbesluit milieubeheer, zoals dat besluit luidde voor de inwerkingtreding van de Omgevingswet.

- Voldoet de regel aan het Bkl?
- Zou je de regel willen of moeten veranderen?



Artikel 2.3.6.4.1 Geur opslaan van vaste mest, champost of dikke fractie: afstand

1. Dit artikel is van toepassing op het opslaan van vaste mest dat afkomstig is van landbouwhuisdieren of paarden en pony's die gehouden worden voor het berijden, champost of dikke fractie met een totaal volume van meer dan 3 m³.
2. Dit artikel is niet van toepassing op:
 - a. het opslaan van vaste mest, champost of dikke fractie korter dan twee weken op een plek; en
 - b. het opslaan van meer dan 600 m³ vaste mest.
3. Met het oog op het voorkomen of het beperken van geurhinder is de afstand voor geur door het opslaan van vaste mest, champost of dikke fractie, vanaf het dichtstbijzijnde punt van de opslagplaats tot een geurgevoelig object niet kleiner dan de afstand, bedoeld in tabel 2.3.6.4.1.

Tabel 2.3.6.4.1 Afstand tot een geurgevoelig object bij geur door het opslaan van vaste mest, champost of dikke fractie

Opslaan van vaste mest, champost en dikke fractie	Afstand
Geurgevoelig object gelegen binnen de bebouwde kom	100 m
Geurgevoelig object gelegen buiten de bebouwde kom	50 m

- Voldoet de regel aan het Bkl?
- Zou je de regel willen of moeten veranderen?